THE REPUBLICAN DAILY NEWS
CANTON

星期五　大中華民國十三年二月廿九號　廣州民國日報　夏歷甲子年正月廿五日　(一)

廣州民國日報

電話西局一五零一號
設在第七甫門牌一百號
出版第二百〇三號

專件

中國國民黨總章（續）

第六十四條　區分部黨員大會、至少兩星期開會一次、

第六十五條　區分部須選舉執行委員三人、組織區分部執行委員會、由執行委員會中互選常務委員一人、執行日常黨務、每兩星期須將其活動經過情形、報告執行委員會一次、

第十章　任期

第六十六條　代表于會期終了時、其任務卽爲終了、但須向所代表之黨部報告大會之經過及結果、

第六十七條　中央執行委員、省執行委員、縣執行委員、區執行委員、任期定爲一年、區分部執行委員、任期定爲六個月、

第六十八條　中央及各省各縣監察委員、任期定爲一年、

第六十九條　各省各區各縣執行委員人數、與各省各縣監察委員人數、由中央執行委員會規定之、

第七十條　黨部執行委員監察委員、不得兼任其他黨部執行委員監察委員、

第十一章　紀律

第七十一條　凡黨員須恪守紀律、入黨後卽須遵守黨章、服從黨義、其在本黨執政地方及軍事時期、尤須嚴行遵守、黨內各問題、各得自由討論、但一經決議定後、卽須一致進行、

（注意）本黨有歷史的使命而奮鬥、我國領土之完全自由及和平、全賴本黨奮鬥之成功、欲求此成功、必賴紀律之森嚴、黨之成敗、全繫于此、望共勉之、

第七十二條　凡不執行本黨決議者、破壞本黨章程者、違反本黨黨義及黨德者、須受以下處分、黨內懲戒或公開懲戒、並在黨報上詳細登出原委、及暫時或永久開除黨籍、已開除黨籍之黨員、不得在本黨執政地方之政府機關服務、如地方全部有上述行動者、須受以下處分、（未完）

明珠影畫院

正月廿五至廿八日開影

言情新片　**是余所愛者**　全套八本

大明星『却理蘭』得意之作劇中情節描寫一慘綠少年情場失意心坎兒的愛人眼睜睜被他人奪去我人試想設身處地情何以堪『却里蘭』演來非常眞摯其中關目傳神做手老到確非他伶所能及而尤以默坐幻想一場爲最有色彩洎乎禮拜堂鐘聲鏜鏜報響佳人已屬沙吒利有人活有人愁結束醞釀有味如斯藝術寔乎尙矣

精武長片　**捷足**　第十二集

加時事諧畫兩幕

（價目）包廂位四元　明珠位一元　和平位五毫　大同位三毫　花園位一毫半

逢禮拜加影日場　頭場十二點半起　二場兩點九點起

（時間）（夜頭）六點半至九點　（夜二）九點三至十一點半

樂善戲院

（演祝華年班）

舊歷甲子正月廿五日演

新串日頭出　改良配景奇情艷劇　**鴛鴦枕**上卷　高平闊取級

新串夜頭出　新編配景最有價值情劇　蛇仔利　**唔知醜**上卷

	對號	頭等	木椅	對號	彈弓	木椅
	（男日）			（女日）		
日	七毫	三毫	一毫	八毫	五毫	一毫半
	（男夜）			（女夜）		
夜	一元二	五毫	一毫半	一元	七毫	二毫

西關 太平戲院

（演新中華班）

舊歷甲子正月廿五日演

著名日頭出　新編配景俠情艷劇　**雙星**下卷

新串夜頭出　新編配景俠劇　**快活將軍**上卷

	對號	頭等	二等	三等	對號	頭等	二等	三等
	（男日）				（女日）			
日	一元	五毫	三毫半	一毫半	一元	六毫	四毫	二毫
	（男夜）				（女夜）			
夜	一元五	六毫	四毫	二毫	一元六	七毫	五毫	二毫半

河南戲院

（演寰球樂班）

舊歷甲子正月廿五日

著名日頭出　新編配景奇異俠劇　**猴美人**

新串夜頭出　新編配景哀艷奇情佳劇　**客途秋恨**

	對號	頭等	二等	三等	對號	頭等	二等	三等
	（男日）				（女日）			
日	一元	五毫	三毫半	一毫半	一元	六毫	四毫	二毫
	（男夜）				（女夜）			
夜	一元五	六毫	四毫	二毫	一元六	八毫	五毫	二毫半

廣三鐵路行車時刻表

石圍塘至三水行車時刻表

站名	二 客貨列車	四 旅客列車	六 客貨列車	八 旅客列車	十 客貨列車	十二 旅客列車	十四 客貨列車	十六 急行旅客列車	十八 旅客列車	二十 客貨列車	廿二 旅客列車	華里數
石圍塘開	前午七•〇〇	前午八•〇〇	前午九•〇〇	前午一〇•三〇	正午一二•〇〇	後午一•〇〇	後午二•〇〇	後午二•四五	後午四•〇〇	五•〇〇	後午六•〇〇	〇•〇
五眼橋開	七•〇四	八•〇四	九•〇四	一〇•三四	一二•〇四	一•〇四	二•〇四	二•四九	四•〇四	五•〇四	六•〇四	三•二
三眼橋開	七•一〇	八•〇八	九•一〇	一〇•三八	一二•一〇	一•〇八	二•一〇	二•五三	四•〇八	五•一〇	六•〇八	八•二
鄧邊開	七•一六	八•一二	九•一六	一〇•四二	一二•一六	一•一二	二•一六		四•一二	五•一六	六•一二	一二•八
譚邊開	七•一九	八•一五	九•一九	一〇•四五	一二•一九	一•一五	二•一九		四•一五	五•一九	六•一五	一五•五
奇槎開	七•二三	八•一九	九•二三	一〇•四九	一二•二三	一•一九	二•二三		四•一九	五•二三	六•一九	一八•八
顯頭開	七•二六	八•二二	九•二六	一〇•五二	一二•二六	一•二二	二•二六		四•二二	五•二六	六•二二	二一•〇
橫滘開	七•二九	八•二五	九•二九	一〇•五五	一二•二九	一•二五	二•二九		四•二五	五•二九	六•二五	二三•〇
佛山開	七•三五 七•四〇	八•三〇	九•三五 九•四〇	一一•〇〇	一二•三五 一二•四〇	一•三〇	二•三五 二•四〇	三•〇八	四•三〇	五•三五 五•四〇	六•三〇	二九•七
街邊開	七•四七		九•四七		一二•四七		二•四七			五•四七		三六•二
羅村開	七•五二		九•五二		一二•五二		二•五二			五•五二		四一•二
上柏開	七•五七		九•五七		一二•五七		二•五七			五•五七		四五•八
小塘開	八•〇八		一〇•〇八		後一•〇八		三•〇八			六•〇八		五五•〇
師山開	八•一五		一〇•一五		一•一五		三•一五			六•一五		六三•一
走馬營開	八•二二		一〇•二二		一•二二		三•二二			六•二二		七〇•八
西南開	八•三一		一〇•三一		一•三一		三•三一			六•三一		七七•七
三水到	八•四〇		一〇•四〇		一•四〇		三•四〇			六•四〇		八八•二

三水至石圍塘行車時刻表

站名	一 旅客列車	三 客貨列車	五 旅客列車	七 客貨列車	九 旅客列車	十一 客貨列車	十三 旅客列車	十五 急行旅客列車	十七 客貨列車	十九 旅客列車	廿一 客貨列車	華里數
三水開		前午六•二五		前午九•二五		前午一一•二五			後午二•二五		後午四•二五	〇•〇
西南開		六•四〇		九•四〇		一一•四〇			二•四〇		四•四〇	一〇•五
走馬營開		六•四八		九•四八		一一•四八			二•四八		四•四八	一七•四
師山開		六•五七		九•五七		一一•五七			二•五七		四•五七	二五•一
小塘開		七•〇六		一〇•〇六		一二•〇六			三•〇六		五•〇六	三三•二
上柏開		七•一五		一〇•一五		一二•一五			三•一五		五•一五	四二•四
羅村開		七•二〇		一〇•二〇		一二•二〇			三•二〇		五•二〇	四七•〇
街邊開		七•二五		一〇•二五		一二•二五			三•二五		五•二五	五二•〇
佛山開	前午六•四五	七•三〇 七•三五	前午九•一〇	一〇•三〇 一〇•三五	前午一一•四五	一二•三〇 一二•三五	後午一•四五	後午三•二〇	三•三〇 三•三五	後午四•四五	五•三〇 五•三五	五八•五
橫滘開	六•五一	七•四二	九•一六	一〇•四二	一一•五一	一二•四二	一•五一		三•四二	四•五一	五•四二	六四•四
顯頭開	六•五四	七•四五	九•一九	一〇•四五	一一•五四	一二•四五	一•五四		三•四五	四•五四	五•四五	六七•二
奇槎開	六•五七	七•四八	九•二三	一〇•四八	一一•五七	一二•四八	一•五七		三•四八	四•五七	五•四八	六九•四
譚邊開	七•〇一	七•五二	九•二六	一〇•五二	一二•〇一	一二•五二	二•〇一		三•五二	五•〇一	五•五二	七二•七
鄧邊開	七•〇四	七•五五	九•二九	一〇•五五	一二•〇四	一二•五五	二•〇四		三•五五	五•〇四	五•五五	七五•四
三眼橋開	七•〇八	八•〇一	九•三三	一一•〇一	一二•〇八	一•〇一	二•〇八		四•〇一	五•〇八	六•〇一	八〇•〇
五眼橋開	七•一二	八•〇七	九•三七	一一•〇七	一二•一二	一•〇七	二•一二	三•三六	四•〇七	五•一二	六•〇七	八五•〇
石圍塘到	七•一五	八•一〇	九•四〇	一一•一〇	一二•一五	一•一〇	二•一五	三•四〇	四•一〇	五•一五	六•一〇	八八•二

駁輪由省城開往石圍塘時刻

省城站開行	黃沙站開行
午前六•三〇	六•四五
七•三〇	七•四五
八•三〇	八•四五
一〇•〇〇	一〇•一五
一一•三〇	一〇•四五
午後一二•三〇	一二•四五
一•三〇	一•四五
二•一五	二•三〇
三•三〇	三•三〇
四•三〇	四•〇〇
五•三〇	四•四五
	五•四五

駁輪由石圍塘開往省城時刻

開往省城站	開往黃沙站
午前七•二〇	七•二〇
八•一五	八•一五
九•四五	九•四五
一一•一五	一一•一五
午後一二•二〇	一二•二〇
一•一五	一•一五
二•二〇	二•二〇
三•四五	三•四五
四•一五	四•一五
五•二〇	五•二〇
六•一五	六•一五

粵漢鐵路行車時刻表

民國十三年一月十日起實行

站名	黃沙	西村	小坪	大朗	江村	郭塘	新街	樂同	軍田	銀盞坳	迎嘴	源潭	琶江口	昇平	橫石	黎洞	連江口	波羅坑	英德	河頭	沙口	大坑口	烏石	馬垻	韶州
第一次	[illegible]	[illegible]	[illegible]	[illegible]	[illegible]	[illegible]	[illegible]	[illegible]	[illegible]	[illegible]	[illegible]	[illegible]	[illegible]	[illegible]	[illegible]	[illegible]	[illegible]	[illegible]	[illegible]	[illegible]	[illegible]	[illegible]	[illegible]	[illegible]	[illegible]
第三次	[illegible]	[illegible]	[illegible]	[illegible]	[illegible]	[illegible]	[illegible]	[illegible]	[illegible]	[illegible]	[illegible]	[illegible]	[illegible]	[illegible]	[illegible]	[illegible]	[illegible]	[illegible]	[illegible]	[illegible]	[illegible]	[illegible]	[illegible]	[illegible]	[illegible]
第五次	[illegible]	[illegible]	[illegible]	[illegible]	[illegible]	[illegible]	[illegible]	[illegible]	[illegible]	[illegible]	[illegible]	[illegible]	[illegible]	[illegible]	[illegible]	[illegible]	[illegible]	[illegible]	不停	[illegible]	[illegible]				

站名	韶州	馬垻	烏石	大坑口	沙口	河頭	英德	波羅坑	連江口	黎洞	橫石	昇平	琶江口	源潭	迎嘴	銀盞坳	軍田	樂同	新街	郭塘	江村	大朗	小坪	西村	黃沙
第二次	[illegible]	[illegible]	[illegible]	[illegible]	[illegible]	[illegible]	[illegible]	[illegible]	[illegible]	[illegible]	[illegible]	[illegible]	[illegible]	[illegible]	[illegible]	[illegible]	[illegible]	[illegible]	[illegible]	[illegible]	[illegible]	[illegible]	[illegible]	[illegible]	[illegible]
第四次	[illegible]	[illegible]	[illegible]	[illegible]	[illegible]	[illegible]	[illegible]	[illegible]	[illegible]	[illegible]	[illegible]	[illegible]	[illegible]	[illegible]	[illegible]	[illegible]	[illegible]	[illegible]	[illegible]	[illegible]	[illegible]	[illegible]	[illegible]	[illegible]	[illegible]

英德至英城行車時刻表

站名	接一次	接二次	接三次	接四次	接五次	接六次
英城	十點零五分開	十一點十分開	十二點開	十三點十五分開	六點十分開	
英德	十一點十分到	十二點十五分到	十三點零五分到	十四點到	七點十五分到	
英德	十點三十分開	十二點三十分開	十三點二十五分開	十四點十五分開		十九點十分開
英城	十一點三十五分到	十二點三十五分到	十三點三十分到	十四點二十分到		十九點十五分到

時刻表第叁拾貳號以前發出之時刻概行作廢

本報價目

（本城）每月報費收銀七毫
（外省）各埠每年連郵費十一元
（本省）各埠每月報費收銀九毫五仙
（外洋）各埠每年連郵費十六元
（港澳）每月報費收銀一元零五仙
（空函定購恕不奉覆）零沽每張五仙

西醫吳生弼臣　統治男女內外全科精醫咳血專理花柳
女醫生盧秀琪　西法接生婦兒全科
寓河南歧興直街第七號民憲醫社電話局二〇九六

太和洞 腎虧丸 每瓶三元 試用小丸
遺精
宜服　宜服　宜服　宜服

新張廣告

諸君注意

海外國民黨黨員追悼華僑殉國先烈大會籌備處啓事

啓者同人等發起追悼華僑殉國諸先烈擇於本年三月九日在敎育會開會追悼現假座美洲同盟會俱樂部爲籌辦處各界諸君如欽佩先烈有贈輓聯或各件請交水母灣十六號本籌辦處可也此佈

總幹事鄧澤如暨全體籌辦員謹啓

中華民國十三年二月十五日(一一七)

本報增聘專訪啓事

本報爲求消息確捷以供閱者快覩起見向有專訪之設置茲爲博訪新聞計決再增聘下列之三類專訪員

(一)政界專訪員一人

(二)軍界專訪員一人

(三)工學商各界專訪員二人

政軍界消息以有公文函電根據爲合學工商各界以有詳細調查或列表統計爲有系統之紀述者爲最宜

如願就專訪席者請先投稿三天所投之稿若平均每天有三段採登者卽爲合格惟請先以通訊地址見示以便通函商訂薪金從優不合格者恕不覆函

廣州市工務局廣告

(一)開投東山公園內石料

本局現擬將東山公園從速建築惟查園內存有白石塊甚多均石質堅厚極合建築之用除少數留回砌築園內石級用外其餘石料准於本月廿八日禮拜四下午二時在本局當衆開投如欲承領此項石料者卽到局建築課取閱章程競投可也

(二)招商承建東山公園工程

本局現准於三月四日禮拜二下午二時在局當衆開投建築東山公園工程如欲承辦此項工程者卽到局建築課取閱章程競投可也

中華民國十三年二月廿三日(九一(十))

恭頌我孫市長之廉明

鄙人於民國十一年憑中與馮强陳子容先後頂受五洲汽車公司全部生理嗣因前數月被人誣揑指爲仍係陳子容個人之生意當經具情呈奉

市政廳派委查明旋奉第三四八號批開原具呈人新會縣人陳翠業爲血本生意因頂受牽累懇恩維持免遭意外由呈悉查此案昨經飭據委員查復尙無關繫應准免予置議并經令行公安局轉飭知照矣此批等因足見市長秦鏡高懸一秉至公此案始可大白不致被揑受屈謹誌數言登報以爲之頌

五洲汽車公司商人陳翠業謹頌(一一七)

互助總社搬遷廣告

啓者本社經於本日遷往惠福路粱家祠(卽廣州市紅十字會內)照常辦公如有各處函件請祈照址投交可也 回三子

二月廿七日

本報啓事

本報文藝一部現在從事刷新所刊載諸文小說各種文藝俱聘名家担任內容豐富雅艷絕倫閱報諸君幸留意焉此啓

評論

八國通牒 (振漢)

近日甚囂塵上之外交問題。其最重要而爲中外人士所注意者。南方則有收復海關問題。北方則有金佛郎問題。因金佛郎問題。更惹起八國之通牒。收復海關問題。粵中各界愛國之士。無不協同力爭。爲政府後援。惟對於金佛郎案。及八國通牒。絕不加以注意。庸或以爲此乃北方僞政府之事。無與於南人。而不知金佛郎案。卽北京僞政府賣國之行爲。吾人默不出聲。任令國家蒙此鉅大損失。豈不是承認北京政府賣國哉。不特此也。金佛郎案一旦失敗。債權國將必藉口要求用金還債。前八債權國已有通牒若是之要求。幸而案未確定。尙在交涉中。猶可推諉。苟吾人不予以警覺。賣國成性之北京僞政府。將必承認。爾時尙有推諉之餘地乎。查此次法國要求用金佛郎償還賠欵。我國若予以承認。據經濟學家之調查。已損失國庫六千一百萬元之鉅。各債權國尤而效之。其損失更不知伊於胡底也。我國欲不破產。其可得乎。夫各國債務。向由各省分担。則所受損失。吾粵豈能獨外。吾人雖不爲國家計。亦當爲自己計。起而力爭。勿任賣國賊爲所欲爲也。

然賣國爲北京官僚慣技。彼輩豈眞絕無良心哉。不過利令智昏。良心遂沒。凡有利於一己者。雖賣國亦所不惜。但求飽其宦囊。卽亡國有所不計。吾民付國家於此輩。國雖不亡。而負債不知幾許。吾民之担負惟有日見其重耳。故吾民爲直捷了當計。與其任其鬧出交涉或借外債時。然後力爭。何如合力驅除。爲一了百了之計。吾民甘自放棄。任其賣國借債。則亦已矣。否則非實行革命不可也。吾民其速起而圖之。

大元帥命令

據大本營軍政部長程潛呈覆中央直轄滇軍總司令楊希閔呈稱故團長杜齡昌於去春進剿沈逆之役力戰捐軀死事甚烈擬請追贈陸軍少將照陸軍戰時卹賞章程陣亡例給予卹金等情杜齡昌着追贈陸軍少將並照陸軍少將陣亡例給予卹金以彰忠烈此令

本報專電

◎二月二十八日北京特約員來電

▲曹政府令駐外各使催駐在國政府開關稅會議

▲外國艦隊司令與各使議決長江警備案顧維鈞請某使斡旋打消一面提出抗議但外交團之意非統一進步必不撤去艦隊

▲吳毓麟自江甯致電曹琨謂廾七日可以回京

▲北廷僞國務院咨覆林樹椿質問金法郎案謂八國既有駁覆當審愼考慮以謀應付

▲駐北京法公使得政府訓令對於金法郎案取强硬態度不論何時可返法國與中國斷絕關係

▲曹琨非正式表示非統一實現不宜選舉副座

▲廿六日北京僞閣議決派曹銳爲直省官礦督辦

▲吳佩孚電曹政府請派員查辦魯省長熊炳琦卽任高恩洪爲膠州督辦

◎同日接上海特約員來電

▲王承斌因吳佩孚干涉其廿七師長憤辭師長職曹琨電吳佩孚着仍由王承斌兼任不必另派免致糾紛

▲大批意國軍械已運至七家店曹政府當局否認收買

▲曹琨特派曹銳督辦直隸全省官礦

▲僞外交部照會法使禁止雲南唐繼堯在安南購械

▲閩溫樹德允任渤海防禦禀承海軍總司令由膠濟路月撥五萬元爲溫艦軍餉基金餘由洛陽籌撥杜錫珪艦餉則由鹽餘支付爲容溫條件

▲王克敏覆唐寶諤函稱宣慰粵省經費一萬元雖經閣議決定但現下無欵暫難撥交

▲二月份鹽餘預計約百萬還各行墊欵尙屬不敷王克敏無辦法孫寶琦因此更消極

▲吳佩孚電保潘鴻鈞任第九師師長不遂又將電請任潘爲第五師師長把持魯省軍權

▲外交團以路警無進步當用洋員整頓

▲王正廷力阻俄代表加拉罕南下

▲留津意械均貼四川督署收字樣

▲外部消息金佛郎案駁文顧維鈞確已擬就但未能在閣議中提出

▲孫寶琦答覆衆議員質問金佛郎案謂本案尙在愼密考慮中總求於國權邦交兼籌並顧

▲報載孫寶琦確有種種苦痛尙未辭職閣員態度均甚消極

▲傳皖督動搖齊燮元密保陳調元繼任

▲吳毓麟與齊燮元杜錫珪對海軍事有協議但杜堅持須溫樹德受其節制

▲僞交通部制定新章各路添挂兵車須先經部核准曹府軍事處恐貽誤軍輸主駁斥

▲駐閩海軍連日會議對付溫樹德辦法

▲岑春煊派溫樹德調齊燮元接洽粵桂軍事後廿七日轉赴京洛

東方通訊社電

▲東京電 二十七日日皇勅令入口米免稅展期至七月底截止

▲東京電 日本松方公爵經於二十七日上午五時在興津私邸逝世查松方公爵曾歷任農商務大臣大藏大臣內務大臣內閣總理樞密院顧問帝室經濟顧問等要職

特別紀載

◎迅速結束官產案件

昨聞大元帥以近日停止舉報官產、勸銷手票一案、一般市民、踴躍輸將、極爲嘉許、茲爲體恤人民痛苦起見、擬令承辦機關、將所有舉報官產案件、迅卽結束、並擬嚴飭所屬、務須仰體大元帥勤恤民艱之意、毋得藉端阻難、違法勒索、如有賤價批承及侵吞舉報人獎金等事發生、亦當究辦云云

◎各軍勿得封用洋船

廣東交涉員傅秉常、鑒於各軍隊之封用洋船、屢生交涉、誠恐事情釀大、反損我國主權、特呈請外交部、轉呈大元帥、嚴行禁止、而重邦交、經大元帥將原文發交軍政部辦理、現軍政部以洋商船隻、一經封、則各用領事卽函電紛馳、稍有稽延、又復煩言備至、甚至派艦强取、或索取租金、賠償損失、前欵未了、後案頻來、徒隳政府威信、并且損碍我國主權、嗣後各軍如遇萬不得已時、需用船隻、務須認明旗幟、洋商之船、幸毋封用、致滋糾轕、聞已分行各軍務機關、嚴飭所屬遵照矣、

◎花埭鹽步將設電燈線

市政廳呈省署云、呈爲呈請事、案據公用局呈稱、竊本年二月十六日據廣州市電力公司總理謝作楷呈稱、查花埭鹽步地方、早擬豎杆布線、以應居民燃點電燈之用、上年六月間、曾將派員勘察、會商籌備各情、呈報察核在案、現計定購各種物料、將可運到、故決定於日間選派工匠、沿廣三鐵路與工佈置、理合備文呈請鈞鑒、俯賜轉呈市政廳、咨請駐紮廣三車路及鹽步一帶軍隊、於商公司工匠前往工作時、一律妥爲保護、俾可無虞、實爲德便等情、據此、伏查花埭隸屬市區、鹽步亦相隔匪遙、前經職局飭由電力公司籌備擴充電氣事業、以期市區日臻發達、現據該公司呈、以定購物料、行將運到、日間便可興工佈置、所請轉呈分咨駐軍保護、亦爲捍衛安寧起見、除批飭電力公司督飭興工外、理合備文呈請鈞廳察核、迅賜轉咨通令各該處駐防軍隊、一體妥爲保護、實叨公便等情、據此、當經函飭公安局、將駐紮該處防軍查復去後、隨據復稱、除鹽步地方不屬本市範圍、無從查攷外、茲將花埭一隅、係屬本市警察範圍內者、所駐軍隊、抄錄一份、附函呈復、并附花埭駐紮軍隊表一紙、等情前來、理合備文、抄表呈請鈞署察核、迅賜轉咨衛戍司令部、通令各該處駐防軍隊、一體委爲保護、并候指令飭遵、實爲公便、謹呈廣東省長廖、

◎籌餉總局布告開辦

廣東籌餉總局布告、爲布告事、本月廿二日、奉大元帥任命狀開、任命范石生爲廣東籌餉總局督辦等因、奉此、遵于本月念六日、就職視事、設局開辦、除呈報及分咨外、合行布告周知、此布、

◎尹驥在汕之搜刮

汕頭函云、陳軍洪部逆軍長尹驥、前於十二月間、由惠城負病返汕、現因軍餉支絀、以軍長名義、特令潮安、揭陽、潮陽、澄海、四縣知事、轉飭四邑殷富捐題軍餉十五萬元、安揭潮三邑各四萬元、澄海則三萬元、限本月底清繳、各邑士紳、以自軍與以來、叠次捐題軍餉、借欵公債等項、四縣統計不下三百七十餘萬元、重重負担、節節刮削、實已人窮財盡、陳軍軍長不下七八人、尹可私自捐題、其

他軍長、當卽效尤而至、且歷次捐題軍餉、均潮梅十五屬人民平均負担、今則獨勒四邑、又爲事理之最不平者、故尹部委員、雖征騎四出、仍不能收取分文、現聞四邑士紳、恐尹部恃勢橫勒、發生意外情事、經在汕市集合開會、簽電陳炯明林虎洪兆麟制止、以免十室九空之際、又多受一重負担云、

◎社團調解米潮情形

米業風潮、前經由華僑維持民食團調處、該團並通函各社團會議解决東西兩家爭持條件、已於昨二十七日下午一時、在西堤大新公司七樓開會、赴會者有地方善後委員會、總商會、廣東總工會等代表、米行東家四堂代表四人、華僑維持民食團代表五人、中央執行委員會代表一人、是日公推中央執行委員會代表爲主席、議决事項、(一)磅手管店工金加三條件、以未罷工前兩月者爲有效、罷工後提出者無效、(二)觸犯舖規有據者開除、惟此(據)字東家代表爭持許久、卒以折衷辦法、改爲(証)字、乃雙方簽字、至下午七時餘散會云、又一訪函云、昨二十七日中央執行委員會以糧食關係軍糧民食、亟待解决、特邀集各界於西堤大新公司七樓磋商解决米潮辦法、到會者有執行會特派員、總工會代表、地方善後委員會代表、總商會代表、維持民食團代表、及米行代表、西家行代表、首由宣佈員謝君宣佈米潮經過情形、次由各方面公舉中央特派員董某主席、討論條約、經全體通過贊成、計七條如下、(一)將未罷工以前兩月原有章程恢復辦理有效、(二)省辦店司事人、與買手賣手、每月份半、正副掌櫃、與管店磅手、均分一份、後生酌量分配、(三)因米潮工人離店、應一律請回復職、倘工人有不守正當舖規有証者、可隨時開除、(四)應當復業工人、由解决日起、限一星期復業、如過期不復業、由東行另行請人、(五)由解决日起、登報三天、通告工人回店、並另函通知該工會、(六)將原日工人薪金、每元每月加銀三毫正、非逐日遞加、(七)華僑懷槍恐嚇工人、勒迫簽名開工事、該工會當衆答覆免予追究、議畢、由各團體代表簽名于後、下午六時半、宣告散會、茲將米工通啓錄下、逕啓者、工人等應有權利提出條件、與東家行、未得解决、經有月餘、今蒙各界主持公道、尊重黨綱、出任調處、經於本月廿七日勞資雙方完滿解决、今後本會工人等、一致復業作工、爲此敬告我同胞聞知、廣州海陸糧食理貨員工會同人公啓、十三年二月廿八日、

◎汪精衛由滬返粤

日前汪精衛赴滬辦理黨務、昨廿八日早由滬返省、卽赴帥府報告一切、聞汪氏原定由滬赴津赴奉、現因事特折而返省、俟事務完妥後、再赴滬往奉云、

◎湘軍向龍門方面進展

自帥令湘軍加入東江後、該軍譚總司令、卽飭令所轄各軍出發、計已到達前線者、有第二三四五各軍不下數萬人、除一部防守右路、大隊俱集中左路增城正果等處、昨據自增城返省之湘軍軍官所談、謂湘軍自抵增城正果後、卽撥一部向永淸進發、准備向龍門前進、聞俟大隊到塡防後、卽向龍門方面進展云、

◎東江逆軍土匪之近况

據最近石龍行營參謀處通報如下、(一)蘇村廣和逆軍龔質彬民軍二百餘駐守、(二)博羅城西八里金鷄眼及百足嶺洪兆麟部三千人防守、(三)响水有逆軍熊略部千餘謝乾部數百、(四)樟木頭近老虎坳、有練演雄部掘濠甚多、(五)附近石龍著匪跛手宗匪百餘人、購備陳軍軍衣四五十套、陸機關槍二枝、在距石龍八九里博羅屬中岡增城屬岳潭埔一帶出沒、(廿七下午二時)又通報云、(一)由惠州被敵人驅逐商民云、去年惠州被聯軍所毀城墻、敵人現已修復、並增築土圍、注水掩護、(二)守城者爲洪兆麟部、約三四千人、(三)城內發生瘟疫、苦民均被驅逐、米價每升一元、(四)陳炯明仍居海陸豐(廿七日下午八時)同日通報、廿四日有敵人三千餘、由黎村進駐石馬墟、言日內反攻石龍等處、該兵士口操湖南言語、想洪兆麟所部、至樟木頭一帶、約有敵人三千、請轉飭嚴加警戒、

◎帥令禁止附葬黃花岡

昨帥令軍政部長程潛、會同省長、示禁黃花岡烈士墳界內、不准附葬、其原有民墳、亦限期三個月擇地遷葬、并咨行各軍將領、飭屬知照、令云、令大本營軍政部長程潛、爲令行事、據林森鄧澤如鄒魯汪兆銘林直勉呈稱、(上畧)擬將黃花岡一帶地方、劃爲墳園、并請禁止附葬各緣由、理合備文連同繪圖、祇請察核、伏乞訓示祇遵等情、據此、除指令照准外、合行令仰該部長、卽便會同廣東省長、遵照辦理、出示禁止附葬、以崇先烈、并分行各軍一體知照爲要、此令、茲聞軍政部已擬就文告發貼、及咨行各軍將領云、

◎無兵司令之流毒

廣州衛戍總司令楊希閔、咨覆軍政部云、案准貴部咨、據簡滈泉呈稱、以趙桂串通滇軍第四師游擊第一梯團部副官李瀛踞屋不還、抗傳不到等情、請査照轉李瀛毋得抗庇、以保軍譽等由、准此、當經本部派員前往按址調査去後、茲據復稱、査得趙桂欠簡滈泉租銀五十餘元、并將所租之屋原有材料拆去、變賣圖利、經由該簡滈泉具呈警察一區正署査辦、亦經飭令趙桂將屋內原有材料交回、限一禮拜淸租交屋在案、惟趙桂陽奉陰違、抗不履行、復串通滇軍四師游擊一梯團部副官李瀛、出頭壓制、肆行恐嚇、趙桂恃有護符、不特不將批租之木料及屋內原有交還、又將該屋原有之大門換去、以一破舊門板塞補、然後自行搬遷、既不交屋、又不報區、且將杉木數條、木橖三張、放在屋內、用鐵鎖閉、不使屋主入屋、種種不法、確係實情、惟査現在滇軍四師游擊、無一梯團并無李瀛其人、再三詢査、始悉李瀛及趙桂、均系第四師長王秉鈞所屬之無兵梯團司令部官長、今則鴻飛冥冥、不知去向矣、謹將調査所得、呈請察核等情、査此案李瀛及趙桂、均係第四師長王秉鈞所屬之無兵司令部官長、今已不知去向、無從究辦、相應咨覆貴部長査照爲荷、此咨、

◎軍需處之軍需會議

中央軍需處自成立後、各軍餉需經大元帥明令一律劃歸該處統一收支、惟統計收入各機關按日撥交欵項、與每日應支各軍餉需、不敷在三倍以上、致連日各軍前往請領給養餉需者、均減折核發、而各軍對於此種辦法、咸懷不滿、昨蔣尊簋特召集各軍軍需在該處會議辦法、列席者五十餘人、蔣先將每日各機關繳來欵項數目公佈、計市廳每日二千元、財廳每日二千、禁烟督辦署每日一千元、鹽運使署每日三千元、公安局每日一千元、沙田淸理處每日六百元、計共每日收入九千六百元、而支出滇湘桂粤各軍、海軍、中央直轄各軍、每日約需支出三萬餘元、收支比對、不敷太巨、此中苦衷、應請各軍原諒、現正擬圖財政上之補充、稍遲當有滿意之辦法、不使各軍有所爲難、并對衆表示現擬進行三種辦法、(一)請各繳欵機關增加每日繳欵、(二)請大元帥設法先籌一宗巨欵、一百萬或五十萬、以應急需、(三)手票勸銷項下撥出若干、分配各軍、至以前積欠各軍欵項、擬另設一淸理處、逐漸淸理籌還、各軍軍需均一致請設法籌欵接濟、討論多時始散、

◎田料入口免稅之實行

粤海關監督、昨奉財政部訓令、以硫酸亞田料一項、現經奉大元帥核准、撤銷、倂爲嘉惠民生起見、以後各種田料販運入口、應一律豁免入口稅、仰卽通行各關卡、一體知照等因、刻經該關通令所屬各廠卡遵照、自後凡田料入口、槪准免稅、驗訖卽予放行云、

◎臧致平將出兵攻漳

閩軍總司令臧致平、最近决議於聯軍開始攻擊東江之際、出師襲擊漳州、進取潮汕、以爲聯軍响應、昨有臧部某軍官由厦門致粤中友人某君一函、足証此種消息之確實、原函節錄如下、某某先生鑒、弟抵厦數日、此間佈置妥協、出師已快、决俟東江戰事開始、卽以最短時間先解决漳州、再進而收復潮汕、以收夾擊之效、漳州若下、兄可速來、一切宜先行準備爲盼云云、(下畧)

◎湘軍前方佈置情形

湘軍各部隊、連日出發前線者、已逾萬人有奇、茲據某輸送隊員、由石龍返省、述湘軍最近佈置情形、大畧如左、(一)中路方面、以鳳屯岡一帶爲接近陳軍之第一防線、現以第一軍宋鶴庚全部湘軍約六千人担任、廿五日湘軍斥堠隊曾在蘇村附近、與陳軍步哨發生衝突、但未正式接戰、(二)右翼方面、以常平土墟一帶、爲接近陳軍之第一防線、現以第四軍長吳劍學、率領部隊約三千人、担任此路、湘軍正與平湖深圳之陳軍對壘接觸、最近預料日間卽將開火、(三)左翼方面正果一帶、爲左翼重要防線、現以第五軍長陳嘉佑率部隊約五千人担任、其指揮部現設在石灘、正在着手肅淸廣九沿路一帶土匪、以保後方安全云、

◎省令通緝串逃兵犯

省長公署訓令各縣縣長云、現准大本營軍政部部長程馬日郵電內開、據西江善後督辦李濟深呈稱、査監犯余國昌一名、年二十八歲、陽春縣人、係敵軍僞統領余六吉之子、僞充僞營長、於上年五月間、由中央直轄討賊軍第十三旅旅長李海雲、在開平蜆岡地方俘獲、交台山縣知事看管、嗣由該縣轉解大本營駐江辦事處、移交職署監押、乃該犯胆敢勾通衛獄士兵温貴淸劉偉李隆興等、串謀同逃、均屬玩法已極、經廣東憲兵第三營營長韋就、據該營第十連連長李村報告、開具串犯偕逃兵温貴淸等年貌籍貫、呈請通飭、連同逃犯余國昌、一倂協緝解究前來、除分令所屬各營縣、並函致廣州公安局嚴密緝解外、理合呈請通令各軍一體協緝解究等情、并抄粘在逃士兵温貴淸等年貌籍貫到部、除分行外、特開列該在逃士兵年貌籍貫於後、以便査照、連同逃犯余國昌、一體協緝解究等由、准此、除分行外、合行令仰該縣長、卽便査照、轉飭所屬、按照後列兵犯年貌名籍單、一體協緝、務獲歸案究辦、毋稍怠玩、此令、計抄發逃兵年貌名籍單一紙、計開、上士温貴淸、年二十二歲、河源人、身長三尺八寸、面細色黃、有金牙三顆、中士劉偉、年二十歲、興寧人、身長四尺、面扁、兩顴高、頰稍闊、色白、憲兵李隆興、年二十六歲、雷州人、身長四尺二寸、面紅色、微有雀斑、下額尖、有鬚、

◎湘軍五軍長頒布軍律

湘軍第一軍長宋鶴庚、第二軍長魯滌平、第三軍長謝國光、第四軍長吳劍學、第五軍長陳嘉祐、會銜佈告云、爲佈告事、照得軍人以風紀爲重、行軍以紀律爲先、茲特申明法令、條列於後、凡我士兵、務宜敬謹遵守、幸勿以身嘗試、爲此佈告、仰軍民人等一體知照、此佈、計開、(一)違抗軍令者斬、(二)私通敵情者斬、(三)洩漏軍情者斬、(一)姦淫擄掠者斬、(二)造謠生事者斬、(二)强買强賣者斬、

◎財廳准辦銀市買賣捐

銀市買賣、此中出入數目殊鉅、昨有陳偉業、具呈財政廳、擬認餉承辦銀市買賣捐、現該廳批云、呈及章程均悉、該商呈請承辦銀市買賣捐、每年認餉毫銀五萬元、姑准試辦、現核繳來章程、未甚妥協、承辦兩年、爲期過久、應准承辦一年、所請先行試辦一個月、儘抽儘解、亦屬不合、應卽改爲第一個月餉項、按照認定月餉折半核算解繳、以重公帑、仰卽遵照、并將按預餉各一月繳廳核收、一面取具殷實担保餉店切結、呈候核明、給諭開辦、暨將章程妥爲修正、飭遵辦理可也、

◎楊希閔暫緩出發原因

滇軍總司令楊希閔、以中右兩路各軍經已佈置完竣、候命進發、故擬于今日赴前方指揮一切、復因東路各部奉命移防、參加南路作戰、而市內湘軍又未能卽日完全開赴前方、是以稍緩其行、現據滇軍要人言、一俟湘軍開拔完妥、集中目的地、楊總司令卽行出發、揮戈東指云、

◎手票移交軍需處

大元帥昨令行軍政部軍需總監機關、以現在軍需總監辦事處業已成立、一切軍餉、亟待統籌支配、所有財部現存之手票、槪行移交軍需總監處、至公安局每日勸銷手票欵項、着該總監會同財部逐日向該局提撥應用、又軍政部所有一切積欠各軍軍費、並着該總監處分別淸算、刻日籌還云、

◎筵席捐開辦後之情形

承辦筵席捐永春公司、開辦經已一星期、頃據該公司中人云、筵捐辦法、係加一征收、其中一成作爲各舖戶手續費、年繳餉九十萬元、連每日用費、計至少須每日收入四千七八百元、方足支付、但現在每日收入、平均約僅一千元、則不敷甚鉅、査其原因、係因有些酒樓多方舞弊、故徵收[illegible]起色、現正派人稽査、倘發現舞弊情形、當卽請官査辦、以衛餉源、及敎育經費云、

時評 一

不可隨意罷工 （愼一）

罷工爲工人抵制資本家唯一之利器。。工人應鄭重視之。。非萬不得已。。不可輕易出之。。須審時度世。。須籌備完善。。出必勝。。如海員之罷工然。。纔可行之。。否則不但不能得勝利。。而反受痛苦。。不可不注意也。。

自有工會以來。。工人多不知罷工之利害。。不問時世之如何。。又不問能行與否。。徒恃人數之衆。。逞一時意氣。。或爲一二人所鼓動。。動輒罷工。。以冀徼倖之勝利。。甚非罷工之正軌也。。

此次海陸糧食理貨員工人。。當軍務吃緊之秋。。舉行罷工。。萬一米食斷絕。。前敵軍人。。豈不不戰自潰。。幸而各方出而調停。。不致絕食。。若斯乎罷工。。實屬不識大體。。非所可也。。

夫罷工如刃焉。。多用則鈍。。欲保存其利。。不可輕於嘗試也。。

近代史研究所

◀沙行醫生▶
◀電帶▶

是寰球自療具之大王
爲廣州電醫生之鼻祖

（敬送電氣療法函索即寄）

電爲生命之基礎全體皆
賴電以主持有電則生帶
電則死電不足則病故無
病以佩沙行醫生電帶治
最速愈也沙行醫生電治
不用服藥能醫萬病專爲
病夫弱子所患之慢性病
擅療精虧乏嗣之孱弱軀
舉凡身體衰弱半身不遂
四肢無力風癱頭腦痛病
風濕骨痛脚氣腫症小腸

痲氣心氣肚痛哮喘咳嗽等症藥石無靈電療立愈對於婦科
各症更爲效驗本醫生爲利便病者起見特設試驗例每日收
回輕廉電費一元便能實驗矣凡有病而怕服藥又想早日全
愈者請從速新到電氣耳聾筒爾係耳聾否果爾請速購之乙
號每具六元（衛生公報已出版每期郵票三分附送美人牌
擦面牙粉一包）
廣東廣州市大新街第一百四十六號門牌余復昌鑲牙所內
沙行電帶公司
牙科醫生余復昌西法鑲金牙醫牙脫牙手術精巧料眞價實

關澄弼萬應備急丸增價

啓者本堂秘製之萬應備急丸功效極廣久蒙　各界諸君推許無待贅言惟創業之初志在利物濟人取價從廉格外克己故宣言暫不起價以副惠顧諸君雅意現下消行日廣各種藥物原價又復因時勢之影響繼長增高有加無己敝堂棉力有限不得不酌增價值以資彌補茲定於癸亥年正月初一日起萬應備急丸每樽售價三仙每盒價銀三毫發行另議庶於加價之中仍寓克己利物濟人之意　惠顧諸君祈爲見諒火車輪船講生發售價銀一律

大新街關澄弼父子丸藥局謹啓

民國十二年
舊歷癸亥十二月初一日

發冷藥
西方
梁培基
日香〻
家有發
冷丸呀

大醫生唐拾義久咳丸

專治一切日咳夜咳連聲咳單聲咳白痰咳黑痰咳無痰咳唾血咳破金咳潮熱盜汗咳心跳氣喘咳雖日久不愈咳症服之無不應驗如嚮是爲治咳聖品

（價目）每瓶壹元　六瓶五元

總發行所（廣州下九甫　上海□馬路）……父子藥房

金鐘嘜生髮香油
大號每瓶五毫
二號每瓶三毫半
三號每瓶二毫
四號每瓶一號半
五毫每瓶一毫

金鐘嘜蘭花爽身粉
圓鐵盒每罐五毫
方紙盒每盒一毫

金鐘洗身衛生香粉
牛磅庄每瓶五毫

發行所　香港東邊街德律風總局四五〇三號　廣州十八甫北約電話西局二一一二號
南方香亞有限公司啓

每磚二十服定價三元暫收五折
（各埠代理處）△廣州市永漢路中亞藥房　靖海路摩西藥房　德興上街
約廣明　△河南塹口大街和生　檳榔街永安藥房　△舊椰街中法舊房　南
源酒庄　△新會城悅源酒庄　△香港梁國英藥局　德輔道中叨石　悅
荷里活道　△東亞印務局　油蔴地馬玉山合記　△澳門峯海商店　賽雪
藥局　△香山石岐峯海商店　△廈門國興商行　△汕頭捷聲
房　△韶關湘江街梁共和　樂昌和棧　△西南益友堂代理　潮安藥
松柏街衛安公司　△海英界　△永安公司

總批發　濠畔中約分局太平馬路二十九號　總局電話四八一二號
昌華藥店

恭頌瑞芬氏廣嗣靈藥

◀求嗣快看▶

余自小羸弱又遇早婚中年無子父爲立妾數年後仍如是不知者謂余好作狹邪遊過於壯伐所至殊不知余有難言之隱雖枕邊人亦咸有怨言余無奈借言出外遊歷冀避其椰揄之醜甫到香港是晚卽逢友人邀與征西良伴席間有擧瑞芬氏藥露種子爲解嘲者余之之歸而密詢於吾友吾友俱以告並述其實驗確醫言誌有趣越日余暗置一瓶匆匆別友回鄉此露最妙者不用內服全用外敷如法試之誠非僞藥欺世一年連擧兩嬰喜雪前恥余感瑞芬氏之德愧無以報聊草數言登報俾世之同病者知所問津焉極望良藥良方永垂不朽也是爲

弟番邑何伯偉謹啓

皮膚濕毒。痕癢非常。請往揚巷上海藥房。通治藥水。製法精良。搽之立效。得意揚揚。

本藥房秘製此水靈驗異常專治皮膚濕毒頑癬濕疹汗班雀班白食油蟒疥癩諸病搽之百發百中（各埠均有代理）

總發行在廣州市揚巷門牌九號至廿一號

上海大藥房萬和氏謹啓

萬友蓆庄

粵省太平路

本號專辦正嗎喉藤蓆龍鬚蓆龍鬚枕蓆宜男草蓆佳紋蓆各種草蓆藤器茶籮陽江皮枕草帽椅墊等物價廉物美久蒙士商諸君推許今添辦各種精美顧繡枱圍椅披及顧繡各玩品設色像生有目共賞　同胞賜顧極表歡迎

本號謹佈

關劍雲版

廣州市一德路馬路批發

歐家全

老舖南關增沙

勤儉與精神

一日之計在於寅。一年之計在於春。一生之計在於勤。然而精神之能甚健實注。實有表裏之關係存焉。推是衛生藥精尚矣。

強體　壯魄　固腎　益精

香港先施公司
香港大道西醫新安
香港德輔道梁國英
上海二馬路華彰
汕頭會豐商店
石叻會豐商店
暹羅會豐商店
澳門興和號
暹羅石叻廣恒豐
佛山豆豉巷廣安

一年計膏在飾此一標

總發行廣州　廣生行有限公司啓

雙妹老牌爆拆膏

風雪寒凍肌膚皺裂雖襲重裘亦難抵受惟用雙妹爆拆膏可以免之

（價目）磁盅三毫三　小盒一毫七

秋冬時風雨寒凍頭面手足爆拆用此水搽之自然油潤生香婦女開粉塗面其色嬌艷可愛并與肉相食不致爆拆也

大瓶二毫二仙　中瓶一毫一仙　小瓶六仙正

雙妹老牌爆拆香水

大號三毫三仙　二號一毫七仙

此雪花膏於寒暑天時均皆合用常用以塗抹面上則更覺彩艷逼人光華奪目精神煥發肌肉寬舒誠短逕長征旅行必備之精品也

雙妹嚜軟筒雪花膏

（價目）
白色　大瓶四角四仙　小瓶一角七仙　中瓶二角八仙
紅色　大瓶五角五　小瓶三角三仙

此膏香滑而不膩潤澤而不燥能治男女肌膚暗晦面皮潔魯或於秋冬時手足爆拆一用此膏自然寬滑如恒誠修容清粗妙品也

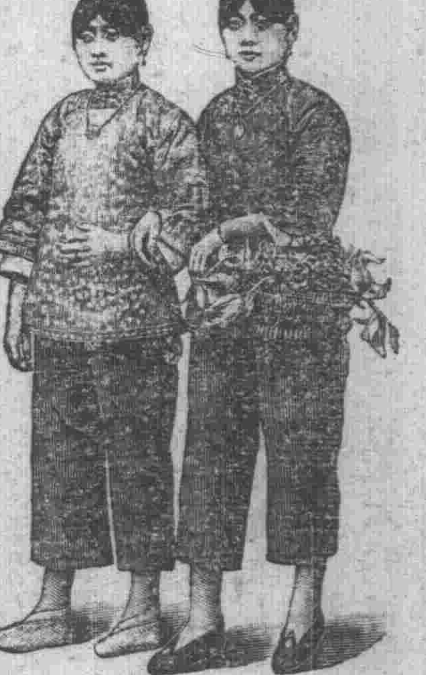

（雙）（妹）（嚜）（雪）（花）（膏）